

2024年度

東洋大学

入学式

Entrance Ceremony

式次第

Program

1. 開式 *Opening Address*
2. 学長式辞 *President's Address*
3. 理事長祝辞 *Chairman's Congratulatory Address*
4. お祝いのメッセージ *Congratulatory Message*
5. 教学役職者紹介 *Introduction of Vice Presidents and Deans*
6. 法人役員・来賓紹介 *Introduction of Officers and Guests*
7. 在学生代表歓迎の挨拶 *Student Representative's Welcoming Address*
8. 新入生代表挨拶 *New Student Representative's Address*
9. 大学歌演奏 *University Song Performance*
10. 新入生紹介 *New Student Introduction*
11. 閉式 *Closing Address*

2024年4月6日(土)
日本武道館

Saturday, April 6th, 2024
Nippon Budokan

日本武道館への入場 Entrance to the Nippon Budokan

Morning Session

午前の部

9:15 開場 Doors Open / 10:00 開式 Start of the Ceremony

Afternoon Session

午後の部

13:15 開場 Doors Open / 14:00 開式 Start of the Ceremony

学生は入口で、「東洋大学公式アプリ」の提示で本人確認を行います。
ご家族は登録確認メールの提示で本人確認を行います。

Students will be identified at the entrance by presenting their Toyo University Official App.

Family members will be asked to present their registration confirmation e-mail to confirm their identity.

係員の指示に従って指定された席に着席してください。

Please be seated in the designated place as instructed by the staff.



式典に関するお願い

1. 場内では、係員の指示に従い、指定された場所にご着席ください。
2. 式典中にご静粛にお願いします。携帯電話等の電源は必ず切ってください。
3. 気分が悪いときは係員に申し出てください。救護室（ステージ裏）を用意しています。
4. 携帯品を紛失した場合は本部（ステージ裏）へ申し出てください。
5. 場内で不審者・不審物を見かけた場合は、お近くの係員に速やかにご連絡ください。
6. 式典終了後は、混雑を避けるため時差退出とします。場内アナウンスがあるまで着席したままでお待ちください。
7. お帰りの際は、「田安門」方面へ向かってくださるようご協力をお願いします。
8. 日本武道館を出てから、九段下駅まで大変混雑します。係員・警備員の誘導に従い、立ち止まらずにお進みください。
9. 日本武道館出口周辺での待ち合わせは、混雑の原因となりますのでお止めください。
10. 日本武道館周辺は、飲酒、紙ふぶき、チラシ・ビラ等の配布は厳禁です。
11. 本学サークル等の学生団体には、日本武道館および北の丸公園周辺での活動を禁止しています。
12. 日本武道館場内および日本武道館周辺は禁煙です。タバコはご遠慮ください。

To all participants

1. Please be seated in the designated place as instructed by the staff.
2. Please be quiet, and turn off your mobile phone during the ceremony.
3. If you feel unwell, please inform the staff. A dispensary room is behind the stage.
4. If you lost or misplaced any of your belongings, please inform our headquarters. (behind the stage)
5. If you notice any suspicious person, activity, or objects in the Nippon Budokan, please inform the staff immediately.
6. After the ceremony, we will ask you to leave at staggered times to avoid congestion. Please remain seated until we make the announcement for you to leave.
7. Please go to the Tayasu-mon gate after the ceremony.
8. After leaving the Nippon Budokan, it will be very crowded to Kudanshita Station. Please follow the instructions of the staff and keep walking.
9. Please refrain from meeting friends near the Nippon Budokan exits as it may cause congestion.
10. Drinking alcohol, throwing confetti, distributing flyers and leaflets around the Nippon Budokan is strictly prohibited.
11. Our University clubs (or circles) are prohibited from doing their activities around the Nippon Budokan and Kitanomaru Park.
12. Smoking is prohibited in and around the Nippon Budokan. Please refrain from smoking.

非常時について

日本武道館は、耐震補強されています。安心して式典にご列席ください。

地震等により緊急退出が必要な場合は、アナウンスいたします。

- ① 着席して、指示を待ってください。
- ② 館内アナウンスにて、フロアごとに退出を指示します。
- ③ 各フロア・非常口・通路に係員を配置します。係員の指示に従い、順序よく退出してください。

慌てて出口や階段に殺到すると、将棋倒し等の二次被害につながります。

押し合わず、落ち着いた行動をお願いします。

退出後の避難場所

日本武道館から退出したら、右記の「避難場所」に速やかに向かってください。



Emergencies

Nippon Budokan is a seismically reinforced building. Please feel assured of your safety to attend the ceremony.

In case an emergency evacuation is required due to an earthquake, fire, etc., we will announce it to you via the public address system (PA system).

- ① Please remain seated and wait for instructions.
- ② We will instruct you to leave each floor through the public announcement system in the Nippon Budokan.
- ③ Our staff are assigned on each floor, the emergency exits and aisles. Please follow staff's instruction and leave in order.

If you rush toward the exits and stairs, it may lead to a serious accident. (e.g. falling down like dominos.) Please do not push each other and stay calm when you are evacuating.

Place to meet after evacuation

Once you exit the Nippon Budokan, please head to the following right place promptly;

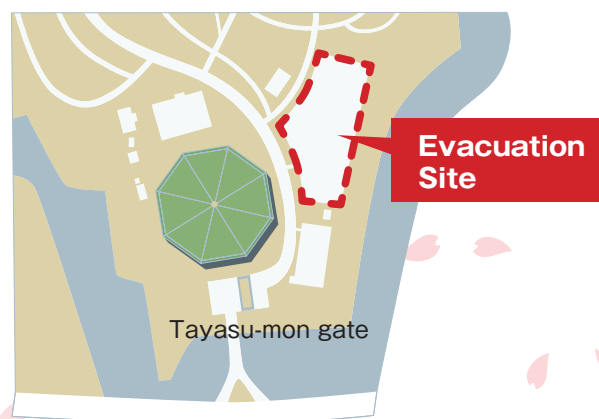

大学歌

1 亜細亜の魂 再び此処に

2 亜細亜の^{あめつち}天地 ^{あかつき} 暁明けて

目覚めしよろこび^{あふ}溢れつ人に

仁義と慈悲との誠の光

雄々しく揚げたり^{とき}関の声

今こそ輝け西の海

東洋大学 生まれぬかくて

東洋大学 ^{つとめ} 務は重し

林 古溪 作詞
山田耕筰 作曲

♩ = 120 壮重に、力強く

ア ジ ア の た ま し い ふ た た び こ こ ー に
め ざ め し よ ー ろ こ び あ ふ れ つ ひ と に お
お し く あ ー げ ー た り と き ー の こ え と
う よ う だ い が く う ま ー れ ぬ ー ー ー ー ー かく て

応援歌

1 霊峰遠く望みつつ

見よ青春の潮の高まり

白山台の伝統と

制覇を競う夢こめて

力鍛えし若人われら

東洋 東洋 われらが東洋

2 薫風誘う学園に

聞け先哲のつよき励まし

英智の眉を今あげて

ゆずらぬ気魄示す時

栄えの勝鬨われらが上に

東洋 東洋 われらが東洋

斎藤 哲 瑯 作詞
小林 三千三 作曲

♩=124

mf

れ い ほう と おーく の ぞ み つ つ み
よ せ い しゅんーの しお の た か まりー
はくさんだいの でーんーとうと せいはをきそう ゆめこめて
ち から きたえし わこーどわれら とう
よう とう よう われら がとう よう

📷 Photo Spot 白山キャンパス



祝入学！
東洋大学ブランドマーク

● 6号館 2・3F



巨大！入学許可書



● 1号館 2F

東洋桜

● 6号館 2F・
8号館 1F



📷 Photo Spot 川越キャンパス

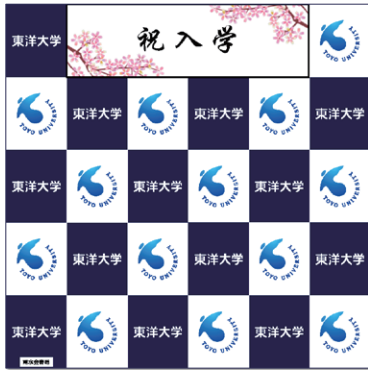

祝入学！
東洋大学ブランドマーク

● 2号館 1F

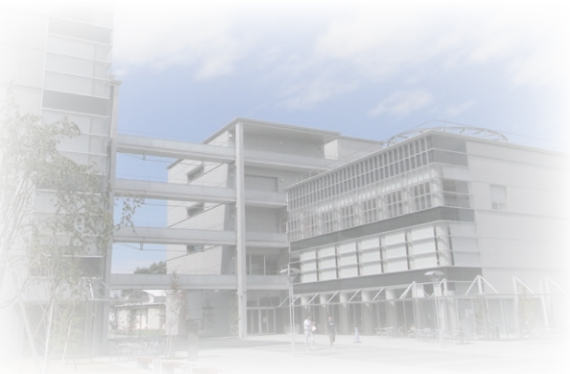

📷 Photo Spot 赤羽台キャンパス

祝入学！
東洋大学ブランドマーク

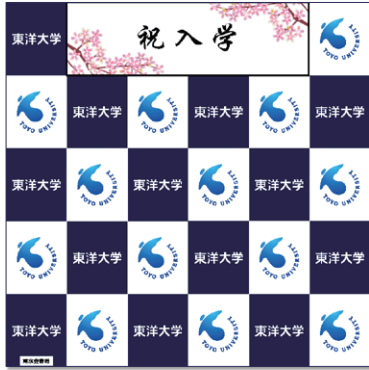

● 教室棟前



祝入学！
東洋大学ブランドマーク

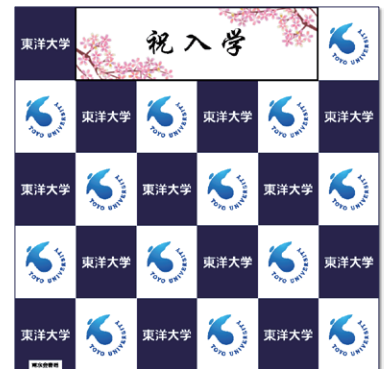

● WELLB HUB-2 3F
学生ホール

📷 Photo Spot 朝霞キャンパス



祝入学！
東洋大学ブランドマーク



● 多目的ホール横

東洋大学創立者 井上円了について

幕末から明治にかけて、日本が「世界」と出会い、急速な欧化主義に流されていく中で、井上円了は、日本人のよりどころを取り戻すには「哲学」による「ものの見方・考え方」を、人々の中に育てていくことが不可欠であると考え、29歳の若さで東洋大学の前身となる「哲学館」を創立しました。

これから東洋大学に入学し学業に励む新入生の皆さんへ、ぜひ知っていただきたい井上円了の生涯と業績について、5分弱にまとめた動画を紹介します。

YouTube 動画『旅する哲学者 井上円了』

<https://www.youtube.com/embed/brQyczU7QSQ>

創立者・井上円了ポータルサイト

<https://www.toyo.ac.jp/about/founder/>

マンガ『円了』

<https://sites.google.com/toyo.jp/iecp-manga>

「井上円了が志したものは」作品募集

<https://sites.google.com/toyo.jp/iecp-edu/KOKOROZASHITAMONO?authuser=0>



About Founder - Enryo Inoue

From the closing days of the Tokugawa Shogunate into the Meiji era (1868-1912), Japan was opening up to the world and experiencing a rapid wave of Europeanism. However, against this trend, Enryo Inoue believed that the Japanese needed to return to their true nature. And he concluded that achieving this would require each individual to cultivate “methods for seeing and thinking” in his or her own heart based on philosophy. This belief led him to establish Tetsugakukan, the predecessor of Toyo University, at the young age of 29.

For incoming freshmen of Toyo University, we would like to introduce a video that summarizes

the life and achievements of Enryo Inoue in about 5 minutes.

Please check the YouTube video posted at the following URL.

<https://www.youtube.com/embed/brQyczU7QSQ>

About Founder - Enryo Inoue

<https://www.toyo.ac.jp/about/founder/>

Manga "Enryo"

<https://sites.google.com/toyo.jp/iecp-manga>

Essay Contest “What Inoue Enryo Aspired to Achieve”

<https://sites.google.com/toyo.jp/iecp-edu/KOKOROZASHITAMONO?authuser=0>

大学の沿革

1887 (明治 20) 年	9 月	井上円了が私立哲学館を創立 本郷区龍岡町 (現在の東京都文京区湯島) の麟祥院で授業開始
1889 (明治 22) 年	11 月	本郷区駒込蓬萊町に新校舎を開設
1897 (明治 30) 年	10 月	原町 (現在の文京区白山) に移転 (現在の白山キャンパス)
1906 (明治 39) 年	6 月	私立東洋大学と改称
1920 (大正 9) 年	3 月	「私立」の冠称が廃止され、「東洋大学」と改称
1949 (昭和 24) 年	4 月	新制大学に移行、文学部を設置
1950 (昭和 25) 年	4 月	経済学部を設置
1956 (昭和 31) 年	4 月	法学部を設置
1959 (昭和 34) 年	4 月	社会学部を設置
1961 (昭和 36) 年	4 月	川越キャンパス (埼玉県) 開設、工学部を設置
1963 (昭和 38) 年	4 月	附属姫路高等学校 (兵庫県) 開設
1964 (昭和 39) 年	4 月	附属牛久高等学校 (茨城県) 開設 通信教育部を設置
1966 (昭和 41) 年	4 月	経営学部を設置
1967 (昭和 42) 年	11 月	創立 80 周年記念式典を挙
1977 (昭和 52) 年	4 月	朝霞キャンパス (埼玉県) 開設
1987 (昭和 62) 年	10 月	創立 100 周年記念式典を挙
1997 (平成 9) 年	4 月	板倉キャンパス (群馬県) 開設、国際地域学部・生命科学部を設置
2005 (平成 17) 年	4 月	朝霞キャンパス (文・経済・経営・法・社会学部) 1・2 年次を 白山キャンパスに統一し一貫教育開始 朝霞キャンパスにライフデザイン学部を設置 井上円了記念博物館を開館
2005 (平成 17) 年	11 月	白山第 2 キャンパス開設
2006 (平成 18) 年	4 月	大手町サテライト (東京都) 開設
2009 (平成 21) 年	4 月	工学部を再編し理工学部を設置 川越キャンパスに総合情報学部を設置 国際地域学部を白山第 2 キャンパスに移転
2011 (平成 23) 年	4 月	学校法人京北学園と法人合併 東京都板橋区に総合スポーツセンターを開設
2012 (平成 24) 年	11 月	創立 125 周年記念式典を挙
2013 (平成 25) 年	4 月	板倉キャンパスに食環境科学部を設置 国際地域学部を白山キャンパスに移転
2014 (平成 26) 年	4 月	附属姫路中学校 (兵庫県) 開設
2015 (平成 27) 年	4 月	附属牛久中学校 (茨城県) 開設 東洋大学京北中学高等学校が新校舎に移転
2017 (平成 29) 年	4 月	赤羽台キャンパス (東京都) 開設、情報連携学部を設置 国際地域学部を改組し国際学部・国際観光学部を設置
2021 (令和 3) 年	4 月	ライフデザイン学部を赤羽台キャンパスに移転
2023 (令和 5) 年	4 月	赤羽台キャンパスに福祉社会デザイン学部、 健康スポーツ科学部を設置
2024 (令和 6) 年	4 月	生命科学部・食環境科学部・理工学部生体医工学科を 朝霞キャンパスに移転

東洋大学に関するシンボル紹介

校章



本学の校章は、1893（明治26）年に前身である私立哲学館が定めた制帽の図案（八咫鏡）にならい、「知の徳」を象徴する本学唯一の正式な学章として定めています。

伝統と格式を表すとともに普遍のものであり、校旗や証書など歴史的慣例に準ずるものに使用しています。

東洋大学のスクールカラーは「鉄紺（てつこん）」です。校章、校旗にも使用されている東洋大学伝統の「鉄紺」は、教育理念を象徴化、視覚的に表現したカラーとして、東洋大学のイメージを統一的に伝えていく役割を果たします。

ブランドマーク



ブランドマークは、東洋大学の教育理念を象徴化したもので、視覚的コミュニケーションの核となる重要なシンボルです。

東洋大学は、2012年11月に創立125周年を迎えました。これを機に、創立以来の「東洋大学のDNA」を守りながら、次の150周年に向け、地球社会の未来に貢献する大学の確立を求め、新たな歴史を創出することを誓い、その思いを込めた新たなブランドマークを制定しました。



東洋大学のブランドマークは、「人」と「地球」をモチーフとして、学生がダイナミックに、そしてグローバルに世界に向かって羽ばたく姿を象徴しています。また、「哲学」を基盤として「国際化」「キャリア教育」による「グローバル人財」の育成や、高い志を持って上昇し、飛躍していく喜びと未来への期待感を表現しています。

東洋大学スポーツシンボルマーク



2023年にBEAMS SPORTS（ビームスポーツ）にデザインしていただき東洋大学スポーツシンボルマークを制定しました。

東洋大学の本拠地である東京都文京区白山の土地は、むかし「鶏声ヶ窪（けいせいがくぼ）」という地名でした。夜ごと鶏の声かして土地を掘ったところ、金の鶏が掘り出されたという伝説がある土地です。

この伝説の鶏をモチーフに、TOYO UNIVERSITYのTYUを用いて、スポーツを通じて表彰台に立ち、鶏冠の部分は聖火を表し、全ての東洋大学生が世界に向けて声を上げ大きく羽ばたくデザインとなっています。

なお、東洋大学×BEAMSのオリジナル各種グッズが販売されています。

新入生も
ご家族も

東洋大学公式アプリをご活用ください

新入生のみなさんには

大学での学びを豊かにする以下の機能を提供しています。

- お知らせ配信
- 時間割閲覧
- 休講・補講情報閲覧
- 学修を振り返る「My Journey」
- 災害時等の緊急連絡
- 学内情報システム等へのナビゲーション
- キャンパスライフで困ったときに役立つ検索機能



ご家族には

東洋大学の最新ニュースやトピックを定期的にお知らせします。

- 駅伝などの大学スポーツ情報
 - 東洋大学報の発行情報
 - 学費や奨学金に関する情報
 - 甫水会（父母会）に関する情報
 - 大学祭などのイベント開催情報
 - 成績発表等のスケジュール
- など



アプリのダウンロードは
「App Store」または
「Google Play」で

🔍 東洋大学公式アプリ

検索

東洋大学ホームページ経由でもダウンロード可能です
<https://www.toyo.ac.jp/academics/improve/vision/dx/application/>

My Journeyの活用方法

まずは入学式を迎えた今の気持ちを記録しておきましょう

My Journeyは「東洋大学公式アプリ」の
在学生用の機能です。「記憶」を「記録」にして、
未来につなげましょう。

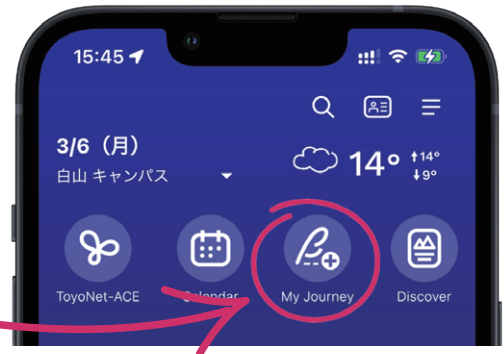

いつもと違う発見!?

学習のヒント、新しい体験のきっかけとなるメッセージが届きます!

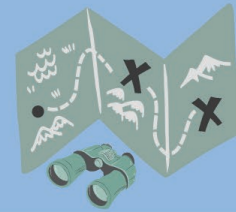

先輩や周りの人を知る

自分以外の人ที่どんなことを感じ、考え、行動しているか、ヒントが得られることも...



小さな気づきを書き残す

日常でふと思いついたこと、感じたことを自由に書いてみよう。
「+」をタップして、書いてみよう!



自分の足跡を振り返る

目標や経験をこまめに振り返る習慣をつけることで、自分らしい将来、なりたい自分を描いたりしよう。





東洋大学
学生部 学生支援課

記載内容は、2024年3月31日現在のものです。